哈爾濱五日畫報

第一零七號　康德元年三月五日　第三卷第三十五期　（郵政掛號特准認爲新聞紙類）

發行人　王鼓山
編輯人　周際孫
印刷人　劉錦章
發行所　哈爾濱景陽街五日畫報社

價目
五日刊　每期一張
每期　零售一角
每月　五角
半年　二元八角
全年　五元

哈爾濱英文商業學校春季招生廣告

本校乃代表美國國立商業大學（一）宗旨：本校設立於西歷一九三〇年爲培養有志習英文商業智識者爲方針（二）待遇：凡於本校畢業現已有被聘於上等機關服務如北鐵理事會及管理局哈埠美國總領事館及遠東銀行公司等此外由教育處發給畢業證書一份若由本校商業科畢業成績優良者本校亦發獎爲美國國立商業大學畢業文憑（三）本校商業英文課程如左：商業英文讀本英文默寫英文會話英文言語學英文商業數學英文作文英文商業地理英文文法英文商業尺牘英文，學史等每星期十小時或五小時觀程度而分班次（四）英俄文打字，俄文簿記學，俄文速記法（五）報名手續須填具報名書繳最近二寸像片二張及報名費一圓新生入校後學費即交繳不退還（六）本校於正課外附設俄文，日文，德文，法文，由學者自行選擇，學費再議（七）校址：南崗新買賣街一二三號道裡中國十道街三十一號（八）現亦繼續招取新生習英文及英俄打字本校定於二月五日止，報名時間隨時皆可，（男女兼收）

大中銀行

正陽三道街口

辦理存款匯兌　款項以及商業　銀行一切業務

電話二四一六　二三〇四一

電報掛號九九九九

交通銀行儲蓄部

有錢積蓄　當積蓄有時　莫待無時思

道裏中國十道街外四道街

備有詳章函索即寄

電話　三〇二四　三五一四　四六一四

金城銀行

▲儲蓄部　整存整付　活期存款　整存零付　月有詳章　承索即寄

▲分支行　天津　北平　上海　漢口　連雲港州　濟南　蘇州　常熟　大連　哈爾濱　石家莊　青島　營口

業務分理處　道裏中央大街　電話5403

美國紐約市內之空中鉄道◁

攀世界的貨物　羅集在一起！

顧主們！要買貨物嗎？

敬請到本店來。

本店是——

貨美價賤！

眞實招待！

東和利百貨店

在道外正陽大街

父母爲子女儲蓄教育費　子女爲父母儲蓄養老金請到

中國銀行

特存儲蓄種存款

詳章備索　電話七一七一一

德發鐘表眼鏡唱機行

如承惠顧無任歡迎

定價國幣十四元

道外許公路景陽街路西

本行新到大批各式唱機樣式不多及紫檀機樣

中央產科醫院

新遷地址中國九道街路北十一號

分門診療室化驗室手術室病室等應有盡有聘有各科醫師道裏首創第一家眞是

感謝長鬚于道人

子辯吐血之症子珍小女眩暈不調之症皆由道人治好

寓道外北小六道街路西

聲遠堂

介紹人　呂子祥　高子珍啓

注射眞正德國每針大洋二元

△性病專家，外科專門醫師，[illegible]

最近由德來哈

德國醫學博士

衛德美大夫

專門內科婦科花柳皮膚科等症

接診時間　午前九時至下午五時

哈埠道裏石頭道街一合盛樓上電話八九號二三

總經理　德商禮和洋行

道裏大安街四十八號　電話二四八五

近蔡司伊康廠代出傑作之

『康泰時』鏡箱

牙科專門家　官廳特許

敬啓者敝人唐華庭前在本埠道裏石頭道街俄立專門第二牙科學校畢業後前往津滬各通商大埠實地研究務求詳確實嗣經得其心得現仍回哈在本院牙科專門研究精益求精治牙療病，早九時至十二時下午二時至六時，各種早五歲以下男女學童軍警治牙概予免費，道裏中國九道街新豐齒科醫院院長唐華庭啓

東施效顰

獅牌六〇六　亦即九一四

中國獨家經理　謙信洋行　上海江西路

西子，西施也，古之美人，病心而矉，益見其美，東施而欲效之，其可得乎。德國獅牌新酒尔佛散新六〇六亦即九一四，治梅毒之神藥也，歷時廿載，信譽益著，後世仿冒僞造之品日出，頗思混矇世人耳目，與之並論，殊未知其品質之優劣判若霄壤，何能望其項背，見美而效，益顯其醜，其亦東施之流歟

博元謹文

總經理處　道裏中國五道街三十一號　道外北二道街　謙信洋行　謙和號

春光好

美景良辰宜珍重，莫等閒白了少年頭！二周紀念，酬謝主顧，慶祝新春，大減價二十天，各貨一律九折，照平素定價八扣至九扣，與臨時提價折扣不同，由正月十日起至月底止，足十元，贈彩照一張，可得價值，電影院，同大相器品家藝術家此，天更研究的照，本號新到，各界各士女，機影，當，開好，等光，無任歡迎，批發醫藥材料，代理影機像匣

新華公司

哈爾濱道外南頭道街

女人理髮處

本號特由法國巴黎特聘到最高美髮技術精工人專司理髮，本號由日本聘有便利女子指甲工人，並備有最新式德國美國各式電燙髮器二架，電燙髮爐二架保險十美元，耐久燙髮精工又快價廉請到道中國五道街三十一號電話二三七番

本處主人謹啓

喀幹

醫學博士

畢業於德國大學有二十年之經驗

專治花柳各科，皮膚科，胃病，診費低廉，可隨時商定

接診時間　午前八時至十一時　午後四時至八時

道裏外國七道街十四號　近中央大街　電話四一三五房

五芳齋

各色酒席　適口便酌　歡迎惠臨　獨飲宴客

道裡十三道街南　電話七四三五

社會小說

揚州夢

雲若　第二回　缺月重圓醜奴兒計弄風流　春風一曲思佳客魂銷杜韋娘（57）

[illegible]

哀情小說

情天恨海

王柳周著

第二回　玉樓天半起笙歌　錦幄夜開影戲　來迎揚去　堂　粘　油壁（14）

[illegible]

長期贈送

市內各商贈彩可是日期有限惟有足球牌香烟盒內彩片湊成換贈金鐲或花緞被面又有大洋贈送了！不但不減還要增加可說人人愛吸人都能得贈彩？請看？

得赤金手鐲一只

張國卿　全管理處　道裏新安埠街七號　同
吳輔民　道裏三道街一二號　同
王俊山　道裏十七道街四八號　同
盧玉瑞　道外北三道街源成祥　同
呂福坤　呼蘭縣大肉舖　同
回鳳祥　道外十七道街　同
王盛東　二道河子九道家　同
永雅亭　道外花巷永來盛　同
王脹和　偏臉子東十道街十七號　同
徐太太　同
王太太　同
俄人不老你國夫　同

北滿總經理處道裡十五道街公成烟行啓（電話五二二五五）

一利幹理髮所開幕

美術化學登化茲值開幕之始特別大減價以酬顧主之雅意

敝人等前在哈爾濱理髮館服務時所有一切燙髮剪髮之技術頗蒙各界女士之贊許，茲特集資創辦一利幹理髮所設置完備一切用具無不力求衛生，對於電機燙髮保險半年剪髮燙髮之式樣亦力求

道裡中央大街中國三道街西頭一百五十七號

畫像招生

免收學費　確保速成

敝人素抱普及美術提倡藝業之宗旨，欲使人人皆有自立之生活，故設傳習班，而於來社就學者更不憚勞煩，盡心教導，務使其實了然爲止，目下經同志諸君之要求，特組免費生一班，每期十名，俾得普遍

謀生的良機　消遣的藝術

科目：墨・鉛・油・炭・粉・彩・六種畫像
學期：三個月，惟學炭畫像一個月畢業
性別：男女兼收
時間：每日二小時由學者自擇
材料：畫像材料一切用品由本社供給
報名：隨時社內另有詳章
同發隆東隔壁樓上七號張明儒畫像社

中美眼鏡行

本行自運歐美各國眼鏡原料，國產水晶克羅克司，光晶美新式眼鏡，廠設有各種片，價廉物美，如君有眼疾，各界女仕，配眼鏡，從速公司，服務目光復明，以免對於此疾，視力失眠，苦之效，藉眼鏡邊換，收一副，請值得

架不取工資

正陽七道街路南

宴賓樓飯店

包辦酒席　零星便酌

道裡石頭道街西頭路北

電話二二七二

滿日打字養成所招生廣告

[illegible]

光陸眼鏡商店

哈爾濱道外正陽街四道街南門牌十四號

本店開業始創抱利兼顧價廉物美，實不減實在實言，以折扣順特薄利，主顧等情試驗，特請技師工廠配眼鏡茶鏡，品品花鏡目光眼鏡，光近視不適，養目老光，免改工費

第一號嫩面膏，桃杏仁油液製造純用最貴重之花，班點雜質皮膚精華，風刺部嬌嫩面色容貌，面部白色容顏，溫水洗淨，吹日晒後之嫩面膏，[illegible]

道外北三道街十一號玉顏孔明大藥房

三光照像館新年贈品

敝館爲酬謝主顧起見自二月十五日起至廿號止照像特別減價並且贈送大片放大特此聲明

地址　道裡中國十二道街路北便是

本園自開彩以來所得者已經登報有明外茲將在南道外南二道街東永福雜貨百元正當即付王玉書先生得哈大洋一百元

哈爾濱道外北四道街日本加藤醫園抓彩終了

電話九二〇八三

跳舞

狐步舞　華爾茲舞
唐鈎舞　白露絲舞

道裡中國二道街斯多立旅館樓下　跳舞傳習所　阿

新聘美國畢業伴舞迅速教授跳舞交際請親自面議

震美攝之拍美照

兒童專家　靜壯合影

摩登化的攝影

就是震美照像館

技術精巧　各種優美　價廉

本館新聘技師　專照兒童　女界　各種照像

地址　正陽四道街口　百貨商場北樓上

新西美國自動照像機　到新　中片接電話九二五〇

秧歌與王道

際孫

近逢舊曆元宵。復値登極大典。一般市民。歡騰鼓舞。謳歌太平狀態。真可謂登峯造極。無以復加。俗不可耐之秧歌。遂乘時而起。而知識分子。亦提倡之。不遺餘力。此數日中。鑼鼓喧天。歡聲震地。口有道。道秧歌。口有話。道秧歌。一似此此即爲王道主義。而王道主義。即爲秧歌者。鳴呼。陋矣。昨過街頭。適値此等醜類掠市而過。一暫之餘。幾欲隨淚。非悲此聾之醜態百出。實感夫社會乏人指導。致流毒與影響於社會中下階級甚深也。夫王道主義。爲我國立國最滿精學說。高出世界一切立國要義。秧歌之出。適與王道相反。愚民不察。覺與王道混爲一談。開倒車三字不足貴。吾恐從此弊竇百出矣。

荷蘭女子冰上競技之優勝者……

不美時裝。化作村婦。不耐簪環。而化作西裝少年之兩位摩登女士。

驢考（續）

太瘦生

一遇見異性的同類，牠便會不願一切的如狂如狂的號叫着奔向前去，以追求異性之愛，那種一收一放的音調，確有些像號哭的聲音。說也奇怪，人的戀愛，總要甜言密語，喁喁輕悄，以及熟吻咧微笑咧，在花陰柳浪裏摸摸偷偷的辦，從未有像驢這樣公開狂喊者。或曰：「道不同，不相爲謀，此之謂也。」

或曰：「此驢之所以爲蠢歎！」一二說未知孰是云。

我國外交部全體員司合影中立長衣者爲本部謝介石大臣

春球曲

若孤

醉扶歸 午鷄花外傍嬌唱，恰浴能飲絹鏡檻涼，緬球開逼不閒香，象床篤管剛剛放，檀賤和露搗天霜，倩東風吹出團圓樣。

醉歸花月渡，輕羅小扇風飄漾，有隊隊明珠出畫廊，吹來猶帶口脂香，想翠欒一寸嬌輦掌，〔四時花〕翩翔，樓臺五色藏，綠楊明窗四拓迴夕陽，〔月兒高〕映入玻球，看綵露，晶晶亮，更勝他屏風上，仕女描周昉，〔渡江雲〕似冉冉姮娥昏鏡光，把大地山河倒東裝。醉翻袍，這不是長江提月詩，八莽，也不似漢殿燼燈四角張，提防他鴛捎燕掠式輕狂，怕綵雲脆薄玻璃散，〔皂羅袍〕風團柳絮，時時繞梁，春隨胡蝶，粉紛過墻，有多少粉蛾貼死在雕楹上。

尾聲 一剎邪疊花泡影添惆悵，郤下晶簾日正長，空費你碧海青天三日想。

春天的悵惘

鴻魁

輕雲污毀了皎潔的月光！西風送來了天上的桂香！
年年的春夜總是這樣。。。。。。。。
電線聲增添了邸舍的悽涼！北風吹起了遊子的愁腸：
久別的故鄉喲！是如何情況。。。。。。。。
盈盈的月光呵！照我故鄉！望安市的老母淚下幾行；
報濱江的遊人體魄康強。。。。。。。。
恨月光。不能遂我的願望：征途渺渺！旣增了些徬徨：
鄉思縷縷！又添了些悵惘。。。。。。。。
望家家不見，望月月茫茫！已矣乎！歸去來兮白雲鄉！
我將隨太白抱明月永殤。

一九三四二二十一夜作於濱江

乾惕齋吟稿

潘惠疇

▲大連題壁
大連駐歸車。孤室一燈斜。萬里離鄉久。歸心早到家。

▲登山
避暑東山上。又添無限情。臨風松寫韻。雲路美鵬程。

▲偶成
村居夏日長。移楊就南牕。花下雙胡蝶。翩翩任翱翔。

▲奉天題壁
猶是去年好風光。荷開時節客瀋陽。孤燈殘日蕭蕭雨。邸舍低徊倍斷腸。

買可齋書鐵竹。清代珍藏之一。石雨贈

荒郊射獵—非攝

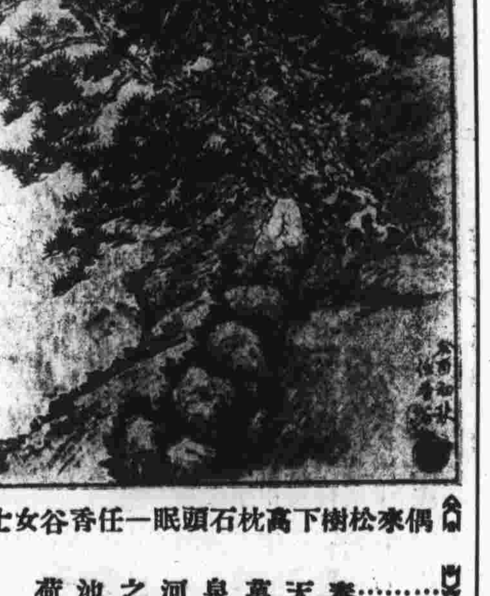

偶來松樹下高枕石頭眠—任香谷女士繪

和周健龍李憲成二先生秋夜五律各一首並步原韻

秋夜

牛女逢七夕。牽衣泣大羅。離情含玉露。別淚灑銀河。隔岸雙星會。經年一度過。何人知此事。野老話南柯。

感懷

人

憶昔中原戰。旌旗遍地羅。英雄流碧血。戎馬渡黃河。禍國人何在。殘民事已過。撫今追旣往。髣髴夢南柯。

閒雲野鶴—莫須英女士作……

濱江天然美景分錄

友梅

松花江流域四首

松江千古付東流。洗盡繁華百代愁。勝蹟遼金尋不得。雲光橋影日悠悠。

其二、斷岸橫渡百丈遙。交通稱便架江橋。浮沉多少興衰事。舉酒臨流世慮銷。

其三、狂歌一曲大江東。回首平生百事空。遊者如斯原來往。何須蕭管託悲風。

其四、江流萬里美無窮。哀我須臾泛此中。五十年華隨遊水。愧無成得濟川功。

奉天萬泉河之池荷……

駐哈美國舊金山人壽保險公司啓事（一）
逕啓者本公司近鑒於業務日見發達爲謀辦事便利起見特聘傅君紹周担任本公司營業部主任及廣告部月刊總編輯之職此後關於保戶應辦事件請與該君直接接洽可也特此聲明

駐哈美國舊金山人壽保險公司啓事（二）
本公司月刊現正進行籌備當茲創刊之初徵求外界投稿關於論文紀事商業經濟婦女家庭衛生常識電影游藝小說雜俎以及照片等如承國內豐達不吝珠玉惠賜佳作無不竭誠歡迎一經登載報酬從豐來稿請逕寄道裡中央大街一八〇號本公司廣告部

哈哈
道外景陽街餡餅周羊肉館
擴充廣告
敝號開幕以來頗蒙各界歡迎惟因地址太小擁擠者每多爲此今爲便利顧客起見特闢雅座歡迎羊肉鍋北京小吃無不味美價廉倘蒙光顧無任歡迎
餡餅周 本主人謹啓

何處有良醫？道裏中國八道街
喉科聖手 張景虞

時間每日兩小時
本所創立五載於茲畢業男女學生已達五百餘名在各埠機關服務者已佔十分之五六由本所介紹者亦確屬不鮮成績卓著昭昭在人耳目實非虛語有志學者曷興乎來 地址南崗建築街十五號
暨陽華文打字傳習所啓

花開花卸
怒放的鮮花爭研鬥艷一旦被暴風驟雨摧殘和火一般的烈日晒侵就立時的枯萎凋卸女界的同胞們當天眞爛漫活潑玲瓏之時不也是花一般的妍艷嗎然因調養失和或天癸初至多有患經血病者倘一失治則百病叢生（經血環）聖藥確是治經血病的先鋒是婦女界的寶
主治 經血不調 經滯經閉 面黃萎瘦 口耳失紅 產後失調 腰酸腰痛 精神萎靡 處女臨經 腹痛等
服此一二瓶即可全愈矣
發行哈濱泰華西藥商行 價目每瓶一元五

拾零

逢秋

這到不必然！若說是一個「整人」我到不敢反對；如果說是「活人」那可有點張大其詞：因爲汪氏所說的詩歌並沒有「靈魂」。依拙見，還不如把想像與思想分開：以想像作詩歌的血液；思想爲詩歌之靈魂。這樣或者纔佩說是：『詩就是一個「活人」』吧？

〔三〕一九三三年秋季中國的文壇上淹死了一位大詩人朱子沅。文藝介紹家趙景深在現代雜誌內發表一篇長篇大論的「朱湘」——簡直就是大詩人的小傳。

最後有兩句話這樣說：

「我所認識的朱湘，是一個性情孤高的詩人，純粹的詩人；「生無媚骨」不能容於斯世，他奔赴清流，投江自殺……」

按朱湘生時給我們的影響——也沒有什麼異人的地方

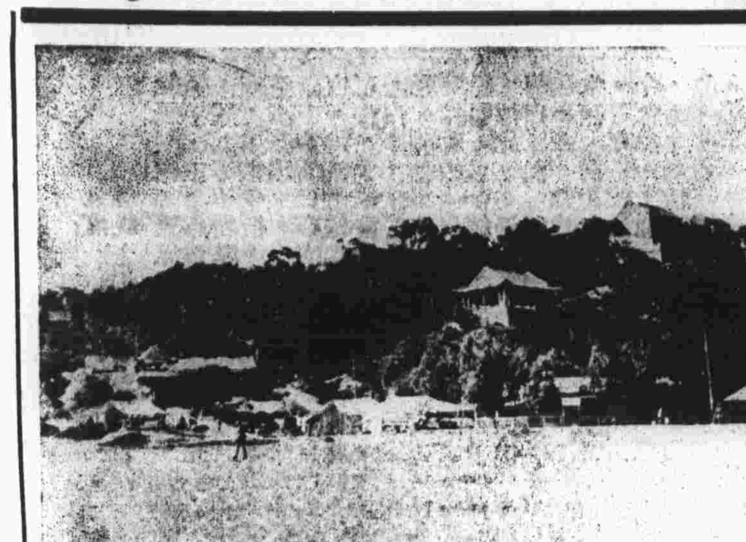

吉林北山夏景 我國名勝之一

形甫贈刊

少女之舞從右至左崔秀珊朱霞敏陳蓮玉

屈服

言情短編

佛孁

當他們倆的婚姻問題尙未發生以前，朱光因爲不敢輕率，和陳明提議婚姻的問題，他便時常在陳明的跟前發揮他對於婚姻的議論，和批評舊式婚姻制度的失當。

『婚姻是人類最切身的重要問題，因爲關係各個人的畢生幸福。但舊式的婚姻制度，是機械式的，萬惡的，是剝奪人們畢生幸福的魔鬼，無異殺死人們活潑生機的刑具，依照這制度而締結成的婚姻，是僅由媒妁之言，父母之命，出於片面主宰的，並且在談判的當兒，本人還無權過問，這種強制式的婚姻，當然未必能使本人滿意。夫婦是交換情愛的終身伴侶，人選的問題，當然是很重要的。但由機械式婚姻結合成的夫婦，是父母專斷的，本人只有受支配的義務，沒有參預選擇權利的。這種強合式的夫婦，本人旣未曾明白對方是何等樣的人，又沒有表示同意，一旦使倆個不相識的人，結合在一起，簡直無異是偶像式的配偶。夫婦間，旣呆木得和偶像一般，當然，難發生愛的情感，夫婦而沒有愛情，那末，畢生的幸福，就可想而知了。

締結機械式的婚姻，擺合偶像式的配偶，不僅是父母厲行野蠻的專制權，並且還有貧富的階級觀念摻雜其間。於此可見舊式的婚姻制度，不但不能爲人們謀幸福，還含有其他不良作用·在這種萬惡的婚姻制度之下，可憐已不知坑死了多少對的怨耦。

人們的婚姻，何以要受野蠻專制威權的干涉，終身的伴侶，何以要父母的體斷支配，以婚姻制度之內，又何以要摻雜貧富的階級觀念，追尋他的主因，歸根是受了拜金主義的社會影響。

三潭印月中國西湖十景之一

本市極樂寺東渡求學之僧侶從左至右〔一〕證如〔二〕笑塵〔三〕明一〔四〕蘊宜〔五〕玉僧圖爲在日本登陸時所攝

名畫家林君珪先生所繪山水

代柬

五人先生：照片收到，謝謝敬祈將大作繼續寄下是盼
老哲兄：稿收到，仍祈源源賜寄是盼
弟際孫拜復

聖訓

止奔

聖人曰。惟女子與小人爲難養也。近之則不遜。遠之則怨，小人二字之界說。干古不一。多未中肯。予則謂舉凡局量小，眼光短，勇氣缺，靡恥喪者均可目之曰小人。若概括言之。則小人者。不以社會事業爲前題。以己身之利害爲進退者也。社會有之不爲多。缺之不爲少。聖人屢棄之。〔吾無間言〕若女子者。於聖人有何仇怨。而聖人竟與小人相提並論。吾思之。吾重思之。始知聖人之所以爲聖人也。聖人豈不自知。一言之微。效及千載。豈肯冒然出此。殆於此中有深意焉。吾爰試將大多數女子與小人所具條件一一爲參照。其不同者幾何。然後知聖人命我後學者至爲明顯。獨吾輩未詳察耳。鳴呼。天下事敗於女子與小人之手者夥矣。吾人豈可習而近之乎。

東方美人 日本影星

愛蓮室劇譚

際孫

値得紀念的一件事

伶人無識。唱念中訛字繁出。憤慨先生於談高百戲文中。論之詳矣。尙有一『耶』字。戲班中皆誤認爲耳字。查此字爲反詰語氣。若讀爲耳。乃是講解。與原意大相逕庭。昔日在津。聽楊小樓與老伶工張榮奎演長板坡。張念曾記你二哥：：：斬顏良誅文醜之故事『耶』。楊念何言反『耶』並皆念對。老手名伶。自是不凡。前聽黃楚寶唱哭靈牌。對諸葛瑾說。莫非與吳作說客麼。將『耶』變爲『麼』。亦甚通情理。楊，張均享大名。唱念無訛，是其當然。若楚寶只一童子。即能於劇理深加考究。吾捧之實覺心中無愧。

放歌一醉生劇譚

本年二月二十五日爲舊曆新正，北鐵俱樂部舊劇開排之期，予於極端忙迫中，前往參觀，韓誠之君之賜福，殊爲難能可貴，不惟票界中不可多得，即內行之中演是劇者，亦強半不敢張嘴，是日則僅周喜增一人能唱能念洵不愧爲名科班出身也，其次沙陀國，飾程敬思者，不悉何人，唱有韻味，且尙沈著可聆，孫實麟君之彩樓，扮相益見秀麗，苗條過於乃師，唱工亦臻佳境，陳造亭君之黃金台，自是不同凡響，雖有失潤之處。想細工作過勤。未可指以爲疵，大軸青石山，全劇以吳喜年之周倉爲最，神似錢金福，周喜增扮相亦佳·工夫不弱於與，確喜小科班出身者所可盥其項背，韓誠之君之王牛仙，滑稽處，令人噴飯，稱爲萬能，其孰曰不宜，許砥丞君委態極美，起打處雖未能盡嚴，較前己大進步，念作再能加以深求，當可不讓林鈞甫君專美於前，喬志清君於他劇極多可聯，慣此次闕雖高惜足用，惜亭而逵，陳遠乎不郭醒庵二君，老於粟世，自是不凡。

〔未完〕

較獵情侶—非攝